

輔仁大學織品服裝學系 112 學年度入學新生資料袋

一、織品服裝學院院長給大一新生的歡迎信.....	1
二、織品服裝學系系主任給大一新生的歡迎信.....	2
三、輔仁大學「新生專區」.....	3
四、織品服裝學系「新生專區」.....	3
五、織品服裝學系教育目標與核心能力.....	3
六、畢業學分說明(112 級入學生適用).....	4
七、織品服裝學系 112 學年度第一學期一年級課表	5
八、112 級入學生應修科目表	6
九、織品系課程選課說明.....	9
十、112 學年度第一學期網路選課時程	11
十一、織品服裝學系英文檢定畢業門檻及英檢獎勵方式.....	12
十二、織品服裝學系獎學金.....	13
十三、輔仁大學行事曆摘要.....	14
十四、系學會致家長及新生信函.....	15
十五、系學會「迎新茶會」、「迎新宿營」活動說明.....	16
十六、輔仁大學織品服裝學系校外活動家長同意書.....	18
十七、112 學年度輔大織品系新生家長日邀請函及提問單	19
十八、輔仁大學「112 年度新生暨轉學生」健康檢查	20

一、織品服裝學院院長給大一新生的歡迎信

親愛的同學與家長：

首先恭喜你通過重重考驗進入輔仁大學織品服裝學院，也誠摯歡迎你！

輔仁大學為全國大專院校中系所領域涵蓋相當完整的綜合大學，為了整合織品系內的三組專業，擴大原有規模爭取更多資源及立足於國際舞台，輔仁大學在 2017 年 8 月 1 日正式成立全國第一也是唯一的織品服裝學院。本院包括織品服裝學系、織品服裝研究所(含碩士班及碩專班)、博物館學研究所、品牌與時尚經營管理碩士學位學程，為培育時尚織品服裝產業上中下游最完整且專業人才的學院。

織品服裝學院透過課程的改革、跨領域整合創新及各種活動培育，除了讓學生具有未來全球人才競爭之專業知識與能力，同時透過參與種種人文素養與服務學習社會關懷的課程及活動，讓學生在瞬息萬變的社會中能有平靜安定的心與自信。學院內所有老師及職員皆以學生發展與成長為職志，除了滿滿的愛之外，還是愛！學校除了教導專業的能力與知識外，並提供生活輔導與職涯規劃，幫助學生為生命找到好出口！然而，要養成一個具有人文素養、社會關懷、品德良好的人，家庭及父母的參與和關懷也是不可或缺。親愛的家長們，讓我們一起為年輕的生命而努力，用我們的智慧激發同學們的夢想、激情與潛能，喚醒創造力，活出生命、活出快樂、健康與喜悅！

同學們，相信你一定對未來的大學生活充滿期待，這是專屬於你的全新旅程，大學四年這塊空白的畫布將由你們自己決定要如何盡情揮灑，命運是由自己掌握！織品服裝學院全體教職員期待迎接你並與你一起走過這段獨一無二的青春歲月，祝福你展開全方位的學習與成長，實現夢想，留下生命中最精彩的一頁！

織品服裝學院院長



2023/ 8/17

二、織品服裝學系系主任給大一新生的歡迎信

親愛的大一新生同學們：

首先我很高興能代表本系全體師生，歡迎各位加入我們的大家庭，也恭喜你在離開高中後，能選擇輔仁大學織品服裝系進入你人生另一個重要學習階段的起點。這個時刻是很令你振奮與期待的，這個時刻也意味著你將面對更多學習的喜悅與挑戰，而我們全體老師、助教與秘書也準備好將與你一起跨越此精彩且重要的人生階段。

相信你已知道織品服裝學系內含織品設計、服飾設計及織品服飾行銷三個分組。在織品服裝產業供應鏈中，屬於中下游的鏈結，也就是說這三個組有密切的關連與合作，職場的工作機會也較多元且可能跨組。也因如此，使本系成為國際紡織高等教育聯盟(IFFTI)的會員之一，參與國際紡織教育的相關活動與研討。本系是屬於應用科系，必需與產業密切結合，隨著產業的趨勢變化並注意調整教學方向，54年來，畢業生遍及產業上中下游，成為產業的中堅分子，本系也成為穩定提供織品服裝產業相關專業人才的重要來源。

本系有優良的辦學傳統，以人文、創新、國際化為目標，繼續培育具有人文素養、社會關懷及國際視野的專業人才，以打造成為全球織品服裝領域最卓越的大學系所。同時，本系有來自全球知名大學織品服裝相關領域訓練完整的堅強師資陣容，並擁有設備完善的教學大樓。期望在未來的四年，你除了能在探索專業知識有所收穫，也盼望在人文的培養、對社會的關懷與國際視野的增進中，能擴大你人生更重要的價值與信念。

謹祝 暑安

織品服裝學系系主任



敬上

2023/8/17

三、輔仁大學「新生專區」



四、織品服裝學系「新生專區」



五、織品服裝學系教育目標與核心能力

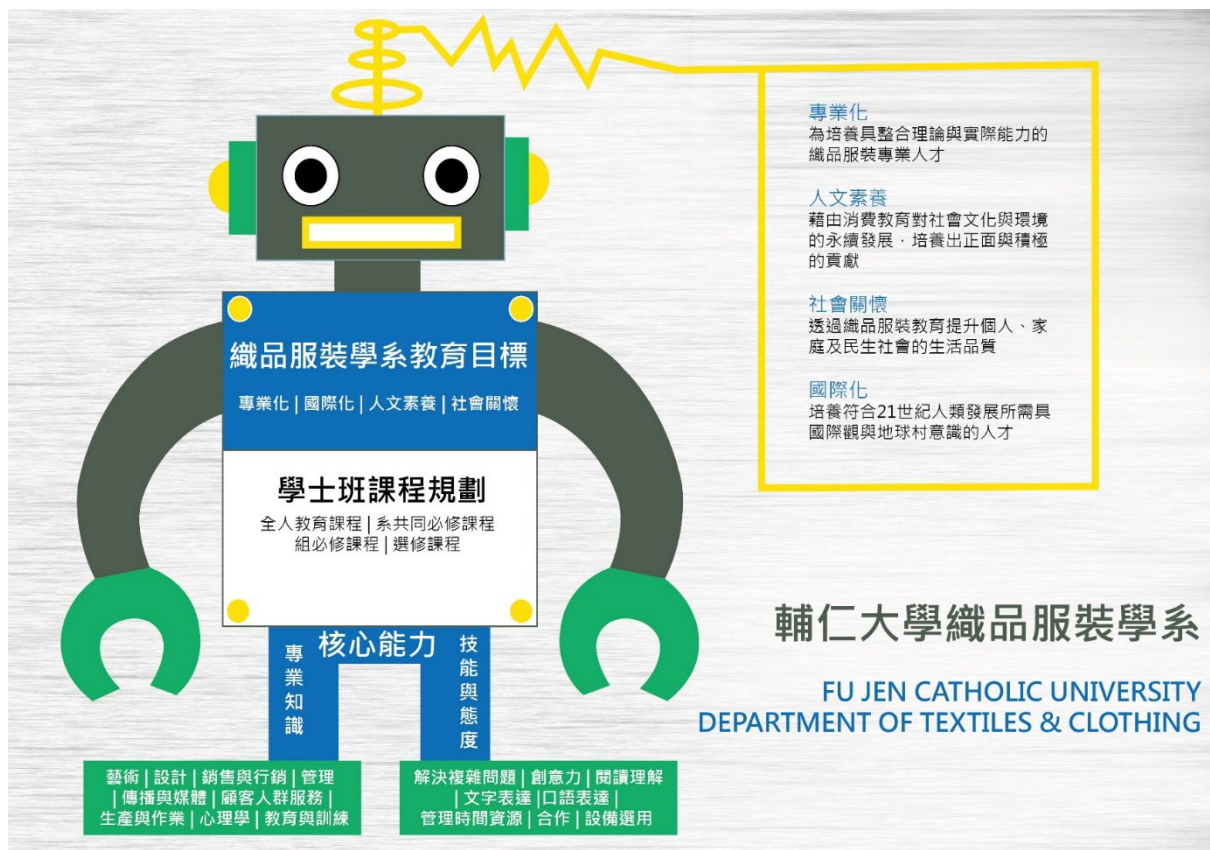

六、畢業學分說明(112 級入學生適用)

織品服裝學系畢業學分說明：111 級入學生適用

修課類別	開課單位	課程架構	內容	織設組		服飾組		行銷組	
校訂必修 32	全人教育課程中心	全人教育核心課程 (必修)	大學入門	2 學分	一上	2 學分,	一上	2 學分	一上
			人生哲學	4 學分	三上三下	4 學分	三上三下	4 學分	二上二下
			專業倫理	2 學分	四上	2 學分	四下	2 學分	四下
			體育	0 學分	一上一下 二上二下	0 學分	一上一下 二上二下	0 學分	一上一下 二上二下
		基本能力課程 (必修)	國文	4 學分	一上一下	4 學分	一上一下	4 學分	一上一下
			外國語文 (英文至少 4 學分)	8 學分	一上一下 二上二下	8 學分	一上一下 二上二下	8 學分	一上一下 二上二下
		通識涵養課程 (必修)	人與藝術領域	4 學分		4 學分		4 學分	
			自然與科技領域	4 學分		4 學分		4 學分	
			社會科學領域	4 學分		4 學分		4 學分	
		軍訓 (必修)	全民國防教育軍事訓練	0 學分	一上一下	0 學分	一上一下	0 學分	一上一下
系上專必修	織品系	必修課程	三組共同必修組內必修課程		三組共同必修組內必修課程		三組共同必修組內必修課程		
系上專選修	織品系	選修課程	※ 組內選修課程 ※ 他組必/選修課程 ※ 至少修讀本系所開選修課程 10 學分以上		※ 組內選修課程 ※ 他組必/選修課程 ※ 至少修讀本系所開選修課程 10 學分以上		※ 組內選修課程 ※ 他組必/選修課程 ※ 至少修讀本系所開選修課程 10 學分以上		
外學分	本校其他系	選修課程	可修讀外系必修或選修課程 (含學位學程), 但外系選修課程不含全人教育中心所開各類課程 (例通識課程、外國語文等等)、選修體育課程、選修軍訓課程。		可修讀外系必修或選修課程 (含學位學程), 但外系選修課程不含全人教育中心所開各類課程 (例通識課程、外國語文等等)、選修體育課程、選修軍訓課程。		可修讀外系必修或選修課程 (含學位學程), 但外系選修課程不含全人教育中心所開各類課程 (例通識課程、外國語文等等)、選修體育課程、選修軍訓課程。		
畢業學分				128 學分		128 學分		128 學分	
校定畢業門檻			本校訂定基本能力檢定, 畢業前須通過資訊能力畢業門檻, 資訊能力則採修課或考證照通過制, 相關規定詳見全人教育中心網頁。						

※ 畢業前須修畢通識涵養課程三個領域各 4 學分, 共 12 學分, 三領域均開設「歷史與文化學群」課程, 12 學分中至少應包含「歷史與文化學群」課程 2 學分。

※ 本系訂定英檢畢業門檻規定, 畢業前須依本系規定參與英文檢定考試始具備畢業資格, 相關規定詳見本系網頁。修業規則規定 104 級以後學生畢業前應修畢至少 1 門全英語教學專業課程(非語言課程)。

七、織品服裝學系 112 學年度第一學期一年級課表

導師：古德興 分機：3773 導師：張家綺 分機：6223

112.6.5 製表

A 班：甲班 1-40 號 B 班：甲班 41 號之後+乙班 1-20 號 C 班：乙班 20 號之後

		一	二	三	四	五		
8:10 9:00	甲班體育 必 0		織品科學實習一 A 張家綺 TC209 必 1		織品科學實習一 B TC209 必 1	創意基礎 A 班:高元龍 TC507 E 班:曾淑娟 創意設計中心 B 班:吳妍儀 TC109 F 班:陳宏宇 TC505 C 班:黃盈嘉 TC307 G 班:詹宗佑 TC407 D 班:施善贏 TC107 H 班:姚彥廷 TC407 必 3/學年課		
9:10 10:00								
10:10 11:00	軍訓 甲班：單週 乙班：雙週 TC503		國文 必 2/學年課	行銷管理甲 楊濱燦 TC407 必 3	外國語文 必 2/學年課			
11:10 12:00								
13:40 14:30	織品科學一 甲 張家綺 TC007 必 3	大學入門乙 羅參瑞 TC207 必 2	織品服飾工商業導 論甲 古德興 TC305 必 2/學羅參瑞年課	織品科學一 乙 張家綺 TC007 必 3	導師時間甲 古德興 TC109 必 0/學年 課	導師時間乙 張家綺 TC109 必 0/學年 課	基本服飾學與實習 胡秀玲 TC309 選 2	設計基礎 曾淑娟 LE403 選 3/學年課
14:40 15:30								
15:40 16:30			16:40-18:30 程式設計與應用 甲班：雙週 乙班：單週 林雅文 LE404A 必 1		乙班體育 必 0		大學入門甲 楊琇如 TC305 必 2	

服設(簡稿 FD) 導師：吳妍儀 分機：6275 A 班：1-33 號同學、B 班：34(含)號以後同學

		一	二	三	四	五	
8:10 9:00	基本服飾學與實習 A 吳伯玲 TC303/309 必 3/學年課				體育 必 0	創意基礎 A 班:高元龍 TC507 E 班:曾淑娟 創意設計中心 B 班:吳妍儀 TC109 F 班:陳宏宇 TC505 C 班:黃盈嘉 TC307 G 班:詹宗佑 TC407 D 班:施善贏 TC107 H 班:姚彥廷 TC407 必 3/學年課	
9:10 10:00							
10:10 11:00		織品科學實習一 B TC209 必 1	國文 必 2/學年課	織品科學實習一 A 張家綺 TC209 必 1		外國語文 必 2/學年課	
11:10 12:00							
13:40 14:30	基本服飾學與實習 B 吳伯玲 TC303/309 必 3/學年課		織品服飾工商業導論 李俊格 TC205 必 2/學年課	導師時間 吳妍儀 TC309 必/學年課	織品科學一 張家綺 TC007 必 3	設計基礎 A 吳妍儀 TC107 必 3/學年課	設計基礎 B 吳伯玲 TC303 必 3/學年課
14:40 15:30							
15:40 16:30		大學入門 黃盈嘉 TC305 必 2	軍訓 服設：雙週 TC205 必 0/學年課			16:40-18:30 程式設計與應用 服設：雙週上課 林雅文 ES401 必 1	

織設(簡稿 TD) 導師：黃昭瓊 分機：3639 A 班：1-33 號同學、B 班：34(含)號以後同學

		一	二	三	四	五	
8:10 9:00			織品服飾工商業導論 尤政平 TC207 必 2/學年課		大學入門 黃昭瓊 必 2 TC107	創意基礎 A 班:高元龍 TC507 E 班:曾淑娟 創意設計中心 B 班:吳妍儀 TC109 F 班:陳宏宇 TC505 C 班:黃盈嘉 TC307 G 班:詹宗佑 TC407 D 班:施善贏 TC107 H 班:姚彥廷 TC407 必 3/學年課	
9:10 10:00							
10:10 11:00	體育 必 0		國文 必 2/學年課	織品科學一 黃昭瓊 TC503 必 3		外國語文 必 2/學年課	
11:10 12:00							
13:40 14:30	基本服飾學實習 B TC307 必 1/學年課		織品科學實習一 A 黃昭瓊 TC209 必 1	導師時間 黃昭瓊 TC107 必 0/學年課	基本服飾學 詹宗佑 TC205 必 1/學年課	設計基礎 A 蔡禮如 TC505 必 3/學年課	設計基礎 B 林怡慈 TC305 必 3/學年課
14:40 15:30							
15:40 16:30	基本服飾學實習 A TC307 必 1/學年課		織品科學實習一 B 黃昭瓊 TC209 必 1	軍訓 織設：單週 TC205 必 0/學年課		16:40-18:30 程式設計與應用 織設：單週上課 林雅文 ES401 必 1	
16:40 17:30							

※ 創意基礎 E 班於宜真學苑一樓創意設計中心上課

※ 織品系「國文」課程均安排於週二上午三四堂上課；外國語文則安排於週四上午三四堂上課，該時段請勿選排其他課程；各組體育課時間如課表。

※ 除必修課之外，其餘空堂時間可排通識課程。

八、112 級入學生應修科目表

112 織品設計組

年級	全人教育及語言文化 General Courses		模組①運動休閒服飾與智能穿戴 ②創意織品服飾 ③文化資產與創新運用 ④時尚策展與傳播 ⑤新科技媒體與應用 ⑥品牌實務與管理		本系共同科目 TC Common Courses		織品設計組67	
	32學分		4	6	三組共同必修：32		必修：35 系內選修至少10學分	
一年級	大學入門	2 0			織品科學一/二	3 3	基本服飾學	1 1
	國文	2 2			織品科學實習一/二	1 1	基本服飾學實習	1 1
	外國語文	2 2			織品服飾工商業導論	2 2	設計基礎	3 3
	註：外國語文須修滿8學分，大一均為英文共4學分				創意基礎	3 3	行銷管理	0 2
						程式設計與應用	1 0	
二年級	一、通識教育課程 12 學分(其中應含至少2學分歷史與文化學群課程) 二、通識分以下三個領域： 1. 人文與藝術領域4學分2. 自然與科技領域4學分3. 社會科學領域4學分	① 人因工學與實務	0 2	西洋服飾文化(上或下)	3 0	織品設計	2 2	
		③ 中國藝術與設計	2 0	織品性能鑑定學	1 0	梭織技藝學	3 3	
		③ 西洋藝術與設計	0 2			織物整理加工實務	2 0	
		④ 時尚攝影實務	3 0			流行分析與預測	0 2	
		④ 時尚媒體編輯與設計實務(重修必開)	0 3			針織技藝學一	3 0	
		⑤ 多媒體敘事	3 0			針織技藝學二	0 3	
		⑤ 展示規劃(重修必開)	0 3			印染技藝學	0 3	
		⑥ 時尚品牌-英	3 0			服裝基礎構成	0 3	
		⑥ 品牌行銷-英	0 3			織品技藝學	2 0	
						電腦繪圖	2 0	
	外國語文	2 2						
三年級	人生哲學	2 2	① 運動休閒服裝打版與應用設計	3 0	服飾與社會(上或下)	2 0	梭織設計	2 2
			① 3D智能產品設計與實務	0 2	中華服飾與文化-英-網	0 2	梭織織紋分析	2 2
			② 造型設計工作坊	3 0			毛衣設計一/二	3 3
							毛衣構成學	3 0
			③ 民族織品服飾	0 2			電腦輔助毛衣設計	2 0
			③ 文化創意設計實務	0 3			圓編針織技藝學	3 3
			④ 自媒體實務	0 2			針織設計	2 2
			⑤ 視覺化資料與分析	2 0			圖案設計	2 2
			⑤ 大數據資料與分析	0 2			印染設計	0 2
			⑥ 品牌策略-英(重修必開)	2 0			毛衣構成學二	0 3
			⑥ 奢侈品品牌管理-英	0 2			進階電腦輔助橫編針織設計	0 2
						數位印花	0 2	
四年級	專業倫理(上或下)	0 2	④ 時尚媒體與公關	2 0	專業整合	0 1	毛衣設計三	3 0
			⑤ 互聯網與SG	2 0	畢業專題	1 1	作品集設計	0 2
			⑥ 微型創業-英	2 0	織品服飾商品消費學(上或下)	0 2		

註1：本系訂定英檢畢業門檻規定，畢業前須依本系規定參與英文檢定考試始具備畢業資格，相關規定詳見本系網頁。

註2：本校訂定資訊基礎能力畢業門檻，可採修課或考證照通過制，相關規定及課程詳見全人教育中心網頁。

註3：畢業前至少修畢一門全英文專業課程(非語言課程)，例如課程名稱為「○○○-英」。

註4：標示灰階者為必修課程。

112 服飾設計組

年級	全人教育及語言文化 General Courses		模組①運動休閒服飾與智能穿戴 ②創意織品服飾 ③文化資產與創新運用 ④時尚策展與傳播 ⑤新科技媒體與應用 ⑥品牌實務與管理		本系共同科目 TC Common Courses		服飾設計組71	
	32學分 4 6				三組共同必修：32		必修：39 系內選修至少10學分	
一年級	大學入門	2 0			織品科學一/二	3 3	基本服飾學與實習	3 3
	國文	2 2			織品科學實習一/二	1 1	設計基礎	3 3
	外國語文	2 2			織品服飾工商業導論	2 2	行銷管理	0 2
	註：外國語文須修滿8學分，大一均為英文共4學分				創意基礎	3 3		
				程式設計與應用	1 0		14	
二年級	一、通識教育課程 12學分(其中應含至少2學分歷史與文化學群課程) 二、通識分以下三個領域： 1. 人文與藝術領域4學分2. 自然與科技領域4學分3. 社會科學領域4學分	① 人因工學與實務	0 2	西洋服飾文化(上或下)	3 0	服裝設計一/二	3 3	
		③ 中國藝術與設計	2 0	織品性能鑑定學	1 0	服裝構成學與實習一、二	3 3	
		③ 西洋藝術與設計	0 2			機能服裝打版與設計一	0 3	
		④ 時尚攝影實務	3 0			立裁與設計一	3 0	
		④ 時尚媒體編輯與設計實務(重修必開)	0 3			服飾畫一	1 0	
		⑤ 多媒體敘事	3 0			服飾畫二	0 1	
		⑤ 展示規劃(重修必開)	0 3			立裁與設計二	0 3	
		⑥ 時尚品牌-英	3 0			電腦繪圖	2 0	
		⑥ 品牌行銷-英	0 3			蠟雕鑄造	0 2	
		外國語文	2 2					
三年級	人生哲學	① 運動休閒服裝打版與應用設計	3 0	服飾與社會(上或下)	2 0	服裝設計 三	3 0	
		① 3D智能產品設計與實務	0 2	中華服飾與文化-英-網	0 2	服裝構成學與實習三	3 0	
		② 造型設計工作坊	3 0			機能時尚專題 (原「機能服裝打版與設計二」重補修課程)	3 0	
						珠寶蠟雕鑄造	2 0	
		③ 民族織品服飾	0 2			男裝設計	2 0	
		③ 文化創意設計實務	0 3			飾品製作與實習一	2 0	
		④ 自媒體實務	0 2			飾品製作與實習二	0 2	
		⑤ 視覺化資料與分析	2 0			電腦輔助服裝設計	2 0	
		⑤ 大數據資料與分析	0 2			電腦打版	0 2	
		⑥ 品牌策略-英(重修必開)	2 0			電腦打版-Gerber與V-Stitcher (上下學期各1班)	0 2	
	⑥ 奢侈品品牌管理-英	0 2			特殊服飾設計(國服或禮服)	0 2		
四年級	專業倫理(上或下)	④ 時尚媒體與公關	2 0	專業整合	0 1			
		⑤ 互聯網與5G	2 0	畢業專題	1 1			
		⑥ 微型創業-英	2 0	織品服飾商品消費學(上或下)	0 2			

註 1：本系訂定英檢畢業門檻規定，畢業前須依本系規定參與英文檢定考試始具備畢業資格，相關規定詳見本系網頁。

註 2：本校訂定資訊基礎能力畢業門檻，可採修課或考證照通過制，相關規定及課程詳見全人教育中心網頁。

註 3：畢業前至少修畢一門全英文專業課程(非語言課程)，例如課程名稱為「○○○-英」。

註 4：標示灰階者為必修課程。

112 織品服飾行銷組

年級	全人教育及語言文化 General Courses		模組①運動休閒服飾與智能穿戴 ②創意織品服飾 ③文化資產與創新運用 ④時尚策展與傳播 ⑤新科技媒體與應用 ⑥品牌實務與管理		本系共同科目 TC Common Courses		織品服飾行銷組69	
	32學分 4 6				三組共同必修：32		必修：37 系內選修至少10學分	
一年級	大學入門	2 0			織品科學一/二	3 3	行銷管理	3 0
	國文	2 2			織品科學實習一/二	1 1	基本服飾技藝學與實習	2 0
	外國語文	2 2			織品服飾工商業導論	2 2	設計基礎	3 3
	註：外國語文須修滿8學分，大一均為英文共4學分				創意基礎	3 3		
						程式設計與應用	1 0	
二年級	一、通識教育課程 12學分(其中應含至少2學分歷史與文化學群課程) 二、通識分以下三個領域： 1. 人文與藝術領域4學分 2. 自然與科技領域4學分 3. 社會科學領域4學分	① 人因工學與實務	0 2	西洋服飾文化(上或下)	3 0	管理學	3 0	
		③ 中國藝術與設計	2 0	織品性能鑑定學	1 0	服飾零售學(上下各1班)	0 3	
		③ 西洋藝術與設計	0 2			消費者行為	2 0	
		④ 時尚攝影實務	3 0			紡織品製程與管理	2 0	
		④ 時尚媒體編輯與設計實務(重修必開)	0 3			服裝製程與管理	0 2	
		⑤ 多媒體敘事	3 0			織品性能鑑定學實習	0 1	
		⑤ 展示規劃(重修必開)	0 3			流行分析與預測	0 2	
		⑥ 時尚品牌-英	3 0			梭織成品分析	1 0	
		⑥ 品牌行銷-英	0 3			服裝成品分析	1 0	
						針織成品分析	0 1	
					染整成品分析	0 1		
	外國語文	2 2			應用統計學(上下各1班)	0 2	電腦繪圖	2 0
				商業軟體應用	0 2			
三年級	人生哲學	2 2	① 運動休閒服裝打版與應用設計	3 0	服飾與社會(上或下)	2 0	織品服飾採購	2 0
			① 3D智能產品設計與實務	0 2	中華服飾與文化-英-網	0 2	行銷研究	0 3
			② 造型設計工作坊	3 0			國際企業管理	0 3
							服飾企畫與廣告	0 2
			③ 民族織品服飾	0 2				
			③ 文化創意設計實務	0 3				
			④ 自媒體實務	0 2			服飾網路行銷	2 0
			⑤ 視覺化資料與分析	2 0			服飾商店管理	2 0
			⑤ 大數據資料與分析	0 2			織品服飾財務報表分析	3 0
			⑥ 品牌策略-英(重修必開)	2 0			服飾物流與管理	0 2
		⑥ 奢侈品品牌管理-英	0 2					
四年級	專業倫理(上或下)	0 2	④ 時尚媒體與公關	2 0	專業整合	0 1	策略管理(上下各1班)	3 0
			⑤ 互聯網與SG	2 0	畢業專題	1 1	服飾消費心理-英	2 0
			⑥ 微型創業-英	2 0	織品服飾商品消費學(上或下)	0 2	時尚消費專題-英	0 2
							織品服飾進出口貿易	3 0
							電腦輔助服飾設計	2 0
							行銷專業實習	2 0
						服務品質管理	2 0	
						織品服裝新素材	0 2	

註 1：本系訂定英檢畢業門檻規定，畢業前須依本系規定參與英文檢定考試始具備畢業資格，相關規定詳見本系網頁。

註 2：本校訂定資訊基礎能力畢業門檻，可採修課或考證照通過制，相關規定及課程詳見全人教育中心網頁。

註 3：畢業前至少修畢一門全英文專業課程(非語言課程)，例如課程名稱為「○○-英」。

註 4：標示灰階者為必修課程。

九、織品系課程選課說明

(一) 如何判斷自己所屬組別與班級？

織品設計組、服裝設計組不分班，行銷組分甲/乙兩班，某些課程會分成 A、B 班（行銷組還有 C 班）上課，課表上會註記分班號碼，同學首先必須了解你是幾號，請以學號倒數第二及第三碼為基準（最後一碼為檢查號碼不需理會）。舉例說明如下：

1. 例：412210079- > 21 為織設組代碼，學號以倒數第二及第三碼為準，以本例而言，該同學為織設組 7 號。
2. 例：412230187- > 23 為服設組代碼，學號以倒數第二及第三碼為準，該同學為服設組 18 號。
3. 例：412221289- > 22 為行銷組代碼，1 為行銷組甲班，學號以倒數第二及第三碼為準，該同學為行銷組甲班 28 號。
4. 例：412222283- > 22 為行銷組代碼，2 為行銷組乙班，學號以倒數第二及第三碼為準，該同學為行銷組乙班 28 號。

(二) 如何選修大一課程？

1. 系上課程：原則上大一上學期均為必修課，系方已為同學代入課程不需選課。課表上顯示的必修課程時間之外的時段即為空堂時段。8/24 (四)9:00 可上網確認課表是否正確（詳細時間及開課狀況，請逕自上網查詢 <http://140.136.251.210/student/> 輔仁大學學生資訊入口網/校內系統選單/課程學習/選課清單）。並請同學勿任意退選或換班(自行退選後若名額已滿，請自行負責)。
2. 校訂必修課程：
 - (1)同學可於「網路選填志願」期間，利用空堂時段選填「歷史與文化學群課程」(NTT8、PTT8、STT8，大四畢業前至少需修讀 2 學分)、「全人教育通識涵養課程」(NT、PT、ST，請注意各系排除科目)、體育課程(大一：D-AT46/ AT48/ AT69，如果無法分發到課程，可於日後二、三、四年級時再加選即可)。

全人課程選填志願（全人教育課程中心分機 3120-3；AT46 室分機：2234、2916）

類別	通識涵養課程 NT、PT、ST 三領域通識課程	通識涵養課程 / 「歷史與文化」學群 (NTT8、PTT8、STT8)	外國語文(主題英文):FTE2 外國語文(基礎非英文):FTEN 外國語文(進階非英文):FTEN	體育課程 大二：D-AT-P2
選課對象	大一~大四 (含二年制)	大一 (含二年至三年級同學 及 112 學年度轉學生)	大二 及 112 年度轉學生	大二 (含重補修 AT-P2 之大三、大四學生)
起迄時間	112.8.27(日)9:00~112.8.30(三)12:00 (本階段選課,選上機率相同,請同學不必集中於開始時間上網,以免造成網路壅塞現象。)			

(2) 「外國語文」相關規定與注意事項說明如下：

- 「外國語文」課程共 8 學分，分為大一及大二兩年修完。大一符合本校英語免修資格的同學，得選填大二外國語文(基礎第二外語) 課程，相關標準及學生名單請參閱全人教育中心網頁。
- 本系「外國語文」課程固定於週四第三、四節上課，大一均修讀英文 4 學分，原則上全人教育中心會事先進行分班及必修代入，同學不須上網加選。
- 透過四技二專甄選入學進入本系之學生由於沒有英文成績，請先於 8/21 前至全人教育中心網頁完成大一英文能力分班測驗 <https://reurl.cc/o7Anrl>。
- 大一新生符合「外國語文」英文課程免修標準者可選擇免修英文，改選讀「基礎非英文」課程替代。本校英文免修標準請參閱全人教育課程中心網頁【免修英文標準查詢】；申請程序請填寫免修英文申請系統，請詳見選課須知 <http://www.course.fju.edu.tw/aboutFju.jsp?labelID=6>。

(3)上網選修「歷史與文化學群課程」相關規定與注意事項說明如下：

- 通識課程的三個領域中皆有「歷史與文化學群」課程，大一同學於選填志願階段即可透過志願選填方式選修。
- 大一選修「歷史與文化學群課程」有優先選擇權，所以建議同學在大一時就將「歷史與文化學群課程」（大四畢業前至少須修讀 2 學分）修畢。

(4)上網選修「通識課程」相關規定與注意事項說明如下：

- 請在畢業前選修三個領域各 4 學分之「通識課程」，共 12 個學分，三領域如下，若是未按規定選課，則無法畢業。
 1. 「人文與藝術」（科目代碼須為 PTxx 開頭）
 2. 「自然與科技」（科目代碼須 NTxx 開頭）
 3. 「社會科學」（科目代碼須 STxx 開頭）
- 校方規定同學必須選修由全人中心開設的「通識課程」或各系開放為通識課程才算通識學分，不可選修其他系所單位開設的一般課程當成通識學分。
- 請於學校規定的「查詢代入及選填志願分發結果」期間登入選課系統瀏覽。詳細時間及登入方式請詳閱校方規定（<http://course.fju.edu.tw>）。

(5)大一體育課程採建置班上課，體育室會為同學代入選課名單，同學不需選課。各組體育上課時間，請見本系大一課表。

(6)選課諮詢輔導

 輔導單位

單位	辦公室	分機	課程
軍訓室	(日)野聲樓 YP217 (進)進修部 ES201	2299 2801	全民國防教育軍事訓練(護理)
體育室	俾章樓 1 樓	2916、2921	體育
全人教育課程中心	進修部 ES205	3120 3121 3128、3120	國文 外國語文 通識涵養課程
師資培育中心	文開樓 LE7A	3053、3082、3083	教育學程
外語學院副院長室	外語學院 LC405	3718	全校進階英文課程(D-V101)
課務組	(日)野聲樓 YP203 (進)進修部 ES201	3097 2285	

備註：課程選課資訊敬請參閱各開課單位網頁，如有未盡事項應依各單位公告為準。

(三) 大一新生，可以選修大二以上課程嗎？

因系上課程的難度循序漸進，建議同學有基礎之後，再選修高年級課程，所以請同學按部就班選修，若有空堂，可修讀「歷史與文化學群課程」及「通識課程」。

十、112 學年度第一學期網路選課時程

112 學年度第 1 學期網路開課暨選課重要時程請參照選課須知，下列時間如有誤繕，以選課須知公告為準!!



輔仁大學 112-1 選課須知

8/24 09:00		課程代入查詢 <u>選課清單</u> 		課程代入結果，請查閱 <u>選課清單</u>														
8/27 09:00	8/30 12:00	全人課程志願選填 <u>全人課程志願選填系統</u> 		<ol style="list-style-type: none"> 1. 通識/大二體育/大二外國語文課程志願選填。 2. 僅適用於學士班學生。 														
8/31 12:00		全人課程分發結果查詢 <u>選課系統</u> 		<ol style="list-style-type: none"> 1. 選課分發結果，請查閱<u>選課清單</u> 2. 僅適用於學士班學生。 														
9/1 12:00	9/27 16:00(日) 21:00(進)	校際選課 <u>外校生選課</u> 		<ol style="list-style-type: none"> 1. 本校生以<u>校際選課申請表</u>跨校辦理後，擲交課務組登錄選課。 2. 外校生登入「<u>外校生選課</u>」系統填報選課資料並依表件流程簽核辦理。 														
9/1 12:00	9/7 03:00	網路初選 <u>選課系統</u> 		<table border="1"> <thead> <tr> <th rowspan="2">梯次</th> <th colspan="2">選課登記</th> <th rowspan="2">分發結果公布</th> </tr> <tr> <th>起</th> <th>迄</th> </tr> </thead> <tbody> <tr> <td>1</td> <td>9/1 12:00</td> <td>9/4 03:00</td> <td>9/5 12:00</td> </tr> <tr> <td>2</td> <td>9/5 12:00</td> <td>9/7 03:00</td> <td>9/7 12:00</td> </tr> </tbody> </table>	梯次	選課登記		分發結果公布	起	迄	1	9/1 12:00	9/4 03:00	9/5 12:00	2	9/5 12:00	9/7 03:00	9/7 12:00
				梯次		選課登記			分發結果公布									
					起	迄												
1	9/1 12:00	9/4 03:00	9/5 12:00															
2	9/5 12:00	9/7 03:00	9/7 12:00															
各梯次選課分發結果，請查閱 <u>選課清單</u>																		
9/11		開始上課		學生修課自上課日起應全程參與（含欲加選課程），不得以尚未加選作為缺課理由。														

十一、織品服裝學系英文檢定畢業門檻及英檢獎勵方式

(一)英文畢業門檻：

	織品服飾行銷組	服飾設計組	織品設計組	獎勵門檻
IBT TOEFL	71	57	57	71 分以上
TOEIC	600	550	550	750 分以上
全民英檢 (GEPT)	中高級初試 (含)以上	中級複試	中級複試	中高級複試以上
IELTS	5.5	4.0	4.0	5.5 以上
備註	大三學年結束前至少考英檢一次，若成績未達標準，須再考英檢 1 次（不論成績是否達到標準），始具畢業資格。			

(二)織品系英檢補助與獎勵辦法：

- 申請資格：凡本系學生於規定時間內（入學當年 8 月以後）參加校外全民英檢中級（含）以上或其他同等級英語能力檢定考試，並取得證明文件者。
- 英檢補助：本系學生於學士班三年級開學前，參加校外全民英檢中級（含）以上或其他同等級英語能力檢定考試者，補助英文檢定報名費 500 元。
- 英檢獎勵：本系學生於學士班四年級（約 5 月中旬前，依當年度公告為準）通過全民英檢中高級（複試）以上或其他同等級英語能力檢定考試者，頒發英文檢定成績優異獎學金 1000 元。

十二、織品服裝學系獎學金

(一) 學士班

1. 織品服裝學系英檢獎學金
2. 織品服裝學系參賽獎學金
3. 織品服裝學系畢業展獎學金
4. 織品服裝學系蘇旭珺老師清寒獎學金
5. 織品服裝學系周緩老師織品服裝設計獎學金
6. 織品服裝學系顧興中先生紀念獎學金
7. 織品服裝學系系友獎學金-陳漂女士清寒獎學金
8. 織品服裝學系系友獎學金-劉主儀女士獎學金
9. 織品服裝學系產學合作人才培育獎學金—可恩迪股份有限公司
10. 織品服裝學系產學合作人才培育獎學金—財團法人瓊安郭光生教育基金會獎學金
11. 產學合作人才培育獎學金—永大文教公益基金會劉主儀女士獎學金
12. 產學合作人才培育獎學金—正田獎學金
13. 織品服裝學系系友獎學金
14. 織品服裝學院雙語化學習獎勵

(二) 碩士班

1. 織品服裝學系英檢獎學金
2. 織品服裝學系參賽獎學金
3. 學士班成績優異新生入學獎學金
4. 織品服裝學系碩士班研究生書卷獎
5. 織品服裝學系蘇旭珺老師清寒獎學金
6. 織品服裝學系周緩老師織品服裝設計獎學金
7. 織品服裝學系系友獎學金—陳漂女士清寒獎學金
8. 織品服裝學系系友獎學金—劉主儀女士獎學金
9. 織品服裝學系系友獎學金—羅麥瑞修女獎學金
10. 產學合作人才培育獎學金—瓊安郭光生教育基金會獎學金
11. 產學合作人才培育獎學金—永大文教公益基金會劉主儀女士獎學金
12. 產學合作人才培育獎學金—正田獎學金
13. 織品服裝學系系友獎學金
14. 織品服裝學院雙語化學習獎勵

註：

1. 獎學金辦法請至本系網頁查詢，申請資訊請留意系網頁最新公告。
2. 其他校內外獎助學金資訊請至 學生事務處獎(助)學金資訊系統 查詢。
<http://life.dsa.fju.edu.tw/scholarship.htm>

十三、輔仁大學行事曆摘要

(一) 112 學年度行事曆

行事	上學期	下學期
學生繳交學雜費截止日 (延遲繳費需繳交罰款) 新生自年月日起開放 「台新學雜費入口網」網址 https://school.taishinbank.com.tw/ 下載繳費憑單。	112/8/31(四)	113/2/21(三)
正式上課	112/9/11(一)	113/2/26(一)
系週會 *系週會為系上重大活動，缺席 將計申誡乙次	設計組:112/11/8 行銷組:112/11/15	設計組:113/4/10 行銷組:113/5/1
期中考	112/10/30(一)~11/4(六)	113/4/15(一)~20(六)
休學截止日	112/12/15(五)	113/6/7(五)
期末考	112/12/26(二)~30(六)	113/6/11(二)~17(一)
寄發學生學期成績通知單	113/2/1(四)	113/7/18(四)

(二) 家長查詢學生成績: http://stu.fju.edu.tw/STUSQL/schdata/check_stu.htm->使用對象:學生家長(可利用學生身份證號與生日查詢)

(三) 若有意申請校學程、雙主修、輔系、教育學程、轉系者，皆以一年級上學期成績為主，時程請詳見 112 學年度行事曆完整版

<http://www.secretariat.fju.edu.tw/article.jsp?articleID=8>

十四、系學會致家長及新生信函

親愛的新生以及新生家長您們好：

我們是輔仁大學織品系學會負責成員。



首先想恭喜學弟妹們成為輔仁大學的一份子，我們代表織品系表達最誠摯的歡迎，歡迎你們進入織品系這個溫馨的大家庭，希望未來的四年裡你們可以在這裡過得多采多姿。為了讓你們盡快熟悉這個新家，系學會設計了許多活動，希望能讓大家在織品系這四年的生活更加充實有趣，也讓這些精彩的回憶豐富你們未來的人生。

織品系學會是由織品系學生組成的自治性團體，「對內提高學生研究及發展織品服裝之興趣，同時促近學術風氣及師生之連繫。對外，代表織品服裝學系全體學生處理共同事務」是我們的宗旨。與此，學會的工作需要您們的信任及支持。以下向您預告系學會這一學期規劃的活動，希望您能夠提供我們寶貴意見及資源。

下表為 112 學年度上學期活動清單：

月份	活動
8 月	8/22 新生茶會
9 月	制服趴
11 月	迎新宿營
12 月	聖誕晚會、四院活動
1 月	織品營

更多精彩活動，陸續登場，日期另行通知，歡迎學弟妹踴躍參加！

歡迎臉書搜尋  織品服裝學系系學會 / Instagram 追蹤  @fju_tc

輔仁大學織品服裝學系系學會 敬上

織品系系學會 會長 王云彤 0910041773

副會長 曾若晴 0938339239

織品系辦公室 秘書 吳秘書 (02)29052107

十五、系學會「迎新茶會」、「迎新宿營」活動說明

迎新茶會

這會是新生和學長姐的第一次見面喔！系學會學長姐們將會用遊戲和座談的方式讓你們快速了解織品系並進入這個大家庭，也會讓你們了解選課和上學期活動方面的資訊，最重要的是可以藉由茶會讓新生彼此認識！

活動時間：2023/08/22（二）9:30~16:30

活動地點：輔仁大學朝樑樓

集合時間：2020/08/22（二）9:30~10:00

集合地點：織品系館朝樑樓 109 教室外走廊（詳情請關注織品系系學會粉專!）

聯絡人：茶會總召 王云彤 0910041773

副召 曾若晴 0938339239

費用：新台幣 100 元（現場繳交）

迎新宿營

宿營是屬於新生們的重大活動，本次宿營將由織品和電機系共同舉辦，透過三天兩夜的活動，將兩系新生分散各個小隊中，一同為了遊戲競賽以及晚會表演活動努力。

三天兩夜迎新宿營，活動內容包括大地、夜教、RPG 及晚會等豐富遊戲，讓各位學弟妹玩得痛快，同時可以認識更多系上的同學，增進彼此間的友誼喔！

活動時間：2023/11/17(五)~2023/11/19(日)

活動地點：坪林合歡山莊

費用：新台幣 3500/3400/3300 元

繳費方式：9/22（五）前可匯款（請見下頁匯款資訊）、開學後至系學會辦公室現金繳費。

報名地點：於 TC302 系學會辦公室

報名時間：線上表單 9/11（一）至 10/6（五）、實體報名 10/2(一)至 10/6(五)。

注意事項：早鳥優惠以及有繳系費者優惠為 3300 元、雙人套票為 3400 元、9/30 後報名則為原價 3500 元。

退費問題：

退費機制與時間如下：

1. 10/13（五）前可退宿營全額費用。
2. 10/20（五）因近活動日期因此無法全額退費，只能退一半費用 1650 元。
3. 因宿營事前各項活動皆已確定及訂妥，10 月 20 日起即不開放退費。

聯絡人：迎新宿營總召王云彤 0910041773

副召曾若晴 0938339239



表單連結

學期間活動

開學後系學會將籌劃一系列活動，在此敬邀學弟妹一同參與，同時更希望學弟妹能夠踴躍參加！往後的一年，系學會還會陸續舉辦「制服趴」、「聖誕晚會」等各種有趣的活動，到時候也希望各位學弟妹能一同共襄盛舉！

系學會會費說明

系學會的學長姐們將舉辦一連串的活動，讓學弟妹們能夠有更充實、更多采多姿的大學生活，由於舉辦每一項活動都需要不少經費，希望能更將活動辦到最好，而學校配額的補助有限，所以請各位學弟妹要記得繳交系學會費喔！如此系學會才能夠有足夠的資源提供更好的服務，並將各項活動辦的盡善盡美。

我們採取的制度是一次收足四年的費用，一共是 **1000** 元整，宿營費用為早鳥優惠 3300 元，四年系學會會費 1000 元，有繳系學會費者也可享宿營優惠費用，若有意願參加的學弟妹可一同繳費，總共 **4300** 元。

繳交系學會費者，參與系學會所舉辦的各項活動都將享有會員優惠喔！

繳費方式：

1. 匯 款：

從拿到新生資料袋至 9/22(五) 憑匯款單至郵局繳交，並於 8/22(二) 新生茶會或 9/8(五) 新生訓練或開學後 10/2(一)至 10/6(五) 中午 12:30-13:30 於 TC302(系學會辦公室) 前繳交匯款單存根聯以及校外活動家長同意書(項目 16) 給系學會。

織品系學會轉帳資訊：

郵局代號：700 局號：2441376 帳號：0442742

戶名：輔大織品學會(王云彤) 立帳郵局：輔仁大學郵局

2. 現金繳交：

10/2(一)至 10/6(五) 中午 12:30-13:30 於 TC302 中午 12:30-13:30 繳交給系學會。

系學會費的所有收入與支出都會在每學期的系週會上公布，若對系學會費或系學會有任何疑問，也歡迎到系學會辦公室詢問！再次歡迎你加入輔仁大學織品系，並祝你暑假愉快！

輔仁大學織品系系學會 敬上 112.08.12

十六、輔仁大學織品服裝學系校外活動家長同意書

茲同意子弟 (請填寫全名)於 112 年度第 1 學期自民國 112 年 11 月 17 日起至 112 年 11 月 19 日止，參加貴系舉辦之迎新宿營活動。同時本人已詳讀並同意系學會會費說明中關於迎新宿營活動收費及退費之相關規定。

此致

輔仁大學織品服裝學系

學生家長： (簽名蓋章)

家長聯絡電話：(日)

(夜)

(手機)

學生姓名： (簽名蓋章)

系 級：

行動電話：

中 華 民 國 1 1 2 年 月 日

迎新宿營總召王云彤 0910041773

副召曾若晴 0938339239

Ps.請於開學後系學會規定繳交匯款單存根聯時一併繳交此表，謝謝！

十七、112 學年度輔大織品系新生家長日邀請函及提問單

各位親愛的家長：

恭禧您的孩子

進入輔仁大學織品服裝學系就讀，為了讓新生家長們更進一步了解本系及本校，謹訂於中華民國 112 年 9 月 8 日(五)上午 10:00 輔仁大學織品服裝學系朝樺樓 TC207 舉行「織品服裝學系新生家長日」。

敬候

台光

輔仁大學織品服裝學系系主任



敬邀

時間	活動	地點
09:50~10:00	新生家長報到	朝樺樓一樓入口處
10:00~10:30	系主任及師長報告、系所發展介紹	朝樺樓 TC207
10:30~10:40	系學會介紹及會費收費說明	朝樺樓 TC207
10:40~12:00	系館巡禮	朝樺樓

112.8.17

家長日提問單

為使織品系新生家長日活動更加順利進行，家長可事先填寫並回覆「提問單」以便本系向家長作更充分的說明。

(一)

(二)

(三)



新生家長日報名 QR Code

回 函

學生姓名：_____ 家長姓名：_____

聯絡電話：_____ 參加，人數：_____ 不克參加

※請於 112 年 9 月 1 日 (星期五) 前 E-mail 回覆 (E-mail: 046895@mail.fju.edu.tw) 或填寫報名表單，以利安排座位及活動規劃。

※因校內停車位有限，請盡量搭乘大眾運輸工具到校，活動當日請抽卡進入校園，離開校園時請持卡片及此通知單洽警衛室處理，謝謝您！

十八、輔仁大學「112 年度新生暨轉學生」健康檢查

- 對象：新生(含轉學生、復學生)及未完成健檢之在學學生。
- 地點：輔醫 2 樓公益空間及 1 樓影像醫學科
- 費用：
 - ★ 健檢期間，享健檢專案優惠價 NT850 元，醫院於現場收取並開立正式收據。
 - ★ 非健檢日期，依受檢院所原檢查費用收費—NT1500 元收費(無法享有優惠專案價)。
- 健康檢查日期：
 - ★ 本國籍生: 112.09.07(四)~112.09.13(三)共計 7 天。
 - ★ 非本國生:
 - A.112.09.28(五)下午 13:00~17:00 止 (不需要預約)。地點:輔大附設醫院 2 樓公益空間
 - B.112.09.28(五) 下午時段；若因入境因素無法於 09.28 到輔醫逕行體檢，也可於 112.10.31 (二)，至輔大附醫 B2 職業健檢中心，仍可享受專案優惠價。
- 體檢預約：請新生依指定日期上網預約體檢日期。
- 體檢當日準備證件：親持身分證或護照到院完成體檢。

★★請注意★★

- 體檢報告書：體檢完後，請務必記得「體檢報告書」是重要文件，11 月系辦將至衛保組領回各班體檢報告書，屆時將請班代轉交給新生本人並簽收（簽收單需擲回系辦）。
- 『112 學年新生健檢報告說明會』，邀請輔大附醫健檢中心醫療團隊，教您如何簡單看懂您的健康檢查報告，相關辦理方法及報名資訊於開學後公告，請務必留意!
- 新生請於健檢活動前，逕行至輔大學務處【學生資訊管理系統】完成『學生健康生活型態問卷』及『心理衛生自我檢視量表』填答，未依規定填寫，視同未完成健檢程序。
- 本校學生經(區市公所)認定為低收入戶之學生，健檢當日請持相關證明文件正本及影本，至輔醫新生健康檢查，其健檢費用免繳。
- 健檢相關問題請洽：
健檢承辦人：張蓓蕾護士
聯絡電話：(02)2905-2995
電子信箱：014647@mail.fju.edu.tw

詳細說明: <http://health.dsa.fju.edu.tw/administration.jsp?labelID=11>